

Rapport de mission de repérage des matériaux et produits contenant de l'amiante avant réalisation de travaux dans un immeuble bâti

(Selon Arrêté du 16 Juillet 2019 et Norme NF X 46-020 : Aout 2017)



BIEN IMMOBILIER CONCERNE :

Zone seuil 06
CENTRE ESSAIS EN VOL DE CAZAUX
SIM / Antenne de Cazaux - BP 70413
33164 LA TESTE DE BUCH

Propriétaire

Société USID de CAZAUX - Antenne de CAZAUX
SIM / Antenne de Cazaux - BP 70413
à l'attention du chef d'antenne (dossier CVPO)
33164 LA TESTE DE BUCH Cedex

Demandeur

Service National d'Ingénierie Aéroportuaire - M. DUFFIEU
Pôle de Bordeaux / UCOp
Aéroport - Bloc technique
33688 MERIGNAC

SYNTHESE DU RAPPORT :

Dans le cadre de la mission décrite en tête de rapport, il a été repéré des matériaux et produits susceptibles de contenir de l'amiante : après analyse, ils ne contiennent pas d'amiante.

Programme des travaux : cf. chapitre 1

Date du rapport : 19/07/2023

Date de visite : 30/06/2023

Nombre de pages : 21

Fait à : 33700 MERIGNAC

Référence du dossier : 2307CNABO-DGAEV_Bravo

Nombre de prélèvements : 10

Le présent rapport est établi par :
David LOKIETEK

dont les compétences sont certifiées par : I.Cert
Centre Alphas - Bâtiment K - Parc d'affaires -
Espace Performance 35760 SAINT GREGOIRE
(détail sur www.info-certif.fr)

sur la durée de validité du : 18/07/2022 au
17/07/2029

Certificat de compétence :
n° CPDI2619

Contrat d'assurance :
AXA /n° 37503519275087 / échéance 31/12/2023

Révision	Date	Objet
Version initiale	30/06/2023	Edition initiale

Le présent rapport et ses annexes forment un tout indissociable dont il ne peut être fait état, vis-à-vis de tiers, que par publication ou communication in extenso.

Sommaire

I. PROGRAMME ET PERIMETRE DU REPERAGE.....	3
1. PROGRAMME DES TRAVAUX DU DONNEUR D'ORDRE	3
2. PERIMETRE DU REPERAGE.....	3
II. CONCLUSIONS	3
III. OBJET DE LA MISSION	4
1. DESCRIPTION PRECISE DE L'IMMEUBLE	4
2. PARTIES D'IMMEUBLE VISITEES	4
IV. DEROULEMENT DE LA MISSION	5
1. PRESTATIONS REALISEES.....	5
2. PERSONNES PRESENTES LORS DE LA VISITE	5
3. INFORMATIONS COMPLEMENTAIRES SUR LA VISITE	5
4. RAPPORTS PRECEDEMMENT REALISES COMMUNIQUEES A SOCOTEC DANS LE CADRE DE LA PRESENTE MISSION.....	6
5. PLANS DES PARTIES D'IMMEUBLE CONCERNEES PAR LA MISSION	6
V. RESULTATS DETAILLES DU REPERAGE	7
1. MATERIAUX OU PRODUITS CONTENANT DE L'AMIANTE	7
2. LISTE DES MATERIAUX ET PRODUITS NE CONTENANT PAS D'AMIANTE APRES ANALYSE	7
3. LISTE DES MATERIAUX ET PRODUITS NE CONTENANT PAS D'AMIANTE SUR JUSTIFICATIF.....	8
4. COMPOSANTS POUR LESQUELS DES SONDAGES ET/OU PRELEVEMENTS DOIVENT ETRE EFFECTUES.....	8
VI. OBLIGATIONS DU PROPRIETAIRE.....	9
1. CONSERVATION ET TRANSMISSION DE CE RAPPORT	9
2. OBLIGATIONS CONSECUTIVES AUX TRAVAUX DE RETRAIT OU DE CONFINEMENT.....	9
ANNEXE 1 - FICHE D'IDENTIFICATION.....	10
ANNEXE 2 - PLANS / CROQUIS	13
ANNEXE 3 - PV ANALYSES	15
ANNEXE 4 - AUTRES DOCUMENTS	19
ANNEXE 5 - CERTIFICAT DE COMPETENCES	20
ANNEXE 6 - ATTESTATION D'ASSURANCE	21

I. PROGRAMME ET PERIMETRE DU REPERAGE

1. PROGRAMME DES TRAVAUX DU DONNEUR D'ORDRE

Travaux sur les joints de dilatation du parking Bravo.

2. PERIMETRE DU REPERAGE

Parking Bravo.

II. CONCLUSIONS

Dans le cadre de la mission décrite en tête de rapport, il a été repéré des matériaux et produits susceptibles de contenir de l'amiante : après analyse, ils ne contiennent pas d'amiante.

Localisation	Matériau ou produit
Néant	

III. OBJET DE LA MISSION

Le présent rapport est destiné à constituer le rapport de **repérage de l'amiante avant certaines opérations dans les immeubles bâtis**.

La mission confiée par le donneur d'ordre à SOCOTEC est réalisée dans le respect de l'arrêté du 16 Juillet 2019 relatif au repérage de l'amiante avant certaines opérations dans les immeubles bâtis et le présent rapport comporte :

1. L'identification de la mission de repérage (repérage amiante avant travaux) et son périmètre (programme détaillé des travaux projetés par le donneur d'ordre) ;
2. L'identification complète de l'immeuble concerné : dénomination, adresse complète, date du permis de construire ou, le cas échéant, date de construction, fonction principale du bâtiment (exemple : habitation, bureaux) et tout autre renseignement permettant d'identifier avec certitude le bâtiment concerné ;
3. Le programme et le périmètre de repérage définis par l'opérateur de repérage ;
4. L'identification complète des différents intervenants et parties prenantes (opérateur ayant réalisé le repérage, propriétaire de l'immeuble bâti et commanditaire de la mission de repérage si celui-ci n'est pas le propriétaire) ;
5. La ou le(s) date(s) d'exécution du repérage et la date de signature du rapport de repérage ;
6. Le cas échéant, les dates, références et principales conclusions des rapports précédemment réalisés ;
7. La liste et la localisation des matériaux et produits repérés mentionnant pour chacun d'eux la présence ou l'absence d'amiante et le ou les critères ayant permis de conclure et, en cas de conclusion de présence d'amiante, l'estimation de la quantité ;
8. La signature et le visa de l'opérateur ayant réalisé le repérage ;
9. L'obligation faite au propriétaire de l'immeuble bâti concerné par la mission de repérage de conservation, de mise à jour du document de traçabilité et de la transmission de ce rapport, conformément aux exigences de l'article 11 ;
10. En annexes : plan et croquis de l'immeuble bâti avec localisation des sondages faisant suite à des investigations approfondies ou à l'utilisation d'outil de mesure, des prélèvements d'échantillon et des matériaux et produits contenant de l'amiante identifiés ; rapports d'essais de laboratoire ; copie du certificat de compétence.

Le programme de repérage établi par l'opérateur est basé sur les composants de la construction de l'annexe I de l'arrêté du 16 Juillet 2019 et de l'annexe A1 de la norme NF X 46-020 : Aout 2017, et en fonction du programme de travaux fourni par le donneur d'ordre.

Rappel réglementaire et normatif:

- L.4412-2 du code du travail et les textes qui lui sont liés
- Article R4412-97 du code du travail
- Décret n°2017-899 du 9 Mai 2017 relatif au repérage de l'amiante avant certaines opérations.
- Arrêté du 16 Juillet 2019 relatif au repérage de l'amiante avant certaines opérations réalisées dans les immeubles bâtis
- Norme NF X 46-020 : version Aout 2017

Sauf indication contraire dans la suite du rapport, la recherche n'a pas porté sur les ouvrages suivants : voiries, réseaux enterrés, étanchéité des réseaux enterrés.

1. DESCRIPTION PRECISE DE L'IMMEUBLE

Activité principale de l'immeuble : Autres

Date de construction : < 1997

2. PARTIES D'IMMEUBLE VISITEES

Niveaux	Locaux
Parking Bravo	

IV. DEROULEMENT DE LA MISSION

1. PRESTATIONS REALISEES

- ☒ Entretien préalable, échange avec le donneur d'ordre sur l'organisation et les moyens nécessaires, recueil des informations relatives à l'immeuble bâti,
- ☒ Analyse de la documentation fournie par le donneur d'ordre
- ☒ Visite de l'immeuble pour inspection visuelle des composants susceptibles de contenir de l'amiante concernés. Cette étape est suivie d'investigations approfondies et de sondages selon nécessité.
- ☒ Détermination des ZPSO (Zone Présentant des Similitudes d'Ouvrages) et d'une stratégie de prélèvement. Cette étape est suivie de sondage et investigations approfondies.
- ☒ Prélèvement d'échantillons de matière et analyse des échantillons par un laboratoire accrédité sous-traitant de SOCOTEC
Laboratoire(s) d'analyse : ITGA Bordeaux (Cofrac : 1-5908)
- ☒ Enregistrement des données sur les produits et matériaux repérés.
- ☒ Rédaction du présent Rapport de mission, des annexes, croquis.

2. PERSONNES PRESENTES LORS DE LA VISITE

Accompagnateur(s) :

> M. DUFFIEU Service National d'Ingénierie Aéroportu

3. INFORMATIONS COMPLEMENTAIRES SUR LA VISITE

Observations	Oui	Non	Sans Objet
Plan de prévention réalisé avant intervention sur site	-	-	-
Vide sanitaire accessible			
Combles accessibles et visitables			
Toiture accessible et visitable			
Bâtiment vide d'occupants			
Bâtiment vide de mobilier			
Equipements en fonctionnement			

Parties non visitées, devant faire l'objet d'investigations approfondies après mise en œuvre de moyens par le donneur d'ordre :

Localisation	Parties du local	Raison
Néant	-	

Autres informations sur le déroulement de la mission :

L'ensemble des prélèvements a été réalisé dans le respect du plan et des procédures d'intervention.

Occupation des locaux : Occupé

4. RAPPORTS PRECEDEMMENT REALISES COMMUNIQUE A SOCOTEC DANS LE CADRE DE LA PRESENTE MISSION

Documents demandés	Documents remis
Rapports concernant la recherche d'amiante déjà réalisés	-
Documents décrivant les ouvrages, produits, matériaux et protections physiques mises en place	-
Eléments d'information nécessaires à l'accès aux parties de l'immeuble bâti en toute sécurité	-

Observations :

Néant

5. PLANS DES PARTIES D'IMMEUBLE CONCERNEES PAR LA MISSION

Les plans des parties d'immeuble concernées par la mission sont les suivants.

Etage	Intitulé du plan
Parking BRAVO	Parking BRAVO

V. RESULTATS DETAILLES DU REPERAGE

Les tableaux suivants décrivent les résultats du repérage classés par localisation.

Successivement sont présentés :

- > Les composants contenant de l'amiante (§ V.1),
- > Les composants repérés sans amiante (§V.2 et V.3)
- > Les composants pour lesquels l'analyse en laboratoire nécessaire pour identifier l'amiante n'a pas encore été effectuée (§ V.4)

Quelle que soit la situation et sans préjudice des autres dispositions réglementaires applicables, le propriétaire est tenu d'avertir de la présence d'amiante toute personne pouvant intervenir sur ou à proximité des matériaux ou produits concernés ou de ceux les recouvrant où les protégeant.

En colonnes 1 et 5 des tableaux, figurent les numéros d'identification du composant et/ou du prélèvement : ceux-ci sont repris sur le(s) PV d'analyse, sur le(s) plan(s) et sur les planches de photos.

1. LISTE DES MATERIAUX OU PRODUITS CONTENANT DE L'AMIANTE

N° Composant ^{*1}	Localisation	Parties d'ouvrages ou composants de la construction inspectées	Descriptif	N° Prélèvement (et localisation)	Conclusion (justification)	Quantité ^{*2}
Néant	-	-				

^{*1} : N° Composant = N° ZPSO (Zone Présentant des Similitudes d'Ouvrage)

^{*2} : La quantité indiquée est une estimation et ne peut constituer à elle seule une base de travail pour l'intervention et/ou le retrait du composant. La valeur de la quantité est exprimée selon l'accord avec le donneur d'ordre au préalable (par unité, par surface, par linéaire, par masse ou par volume). En l'absence d'indication du donneur d'ordre, la valeur sera déterminée au choix de l'opérateur de repérage.

2. LISTE DES MATERIAUX ET PRODUITS NE CONTENANT PAS D'AMIANTE APRES ANALYSE

N° Composant ^{*1}	Localisation	Parties d'ouvrages ou composants de la construction inspectées	Descriptif	N° Prélèvement (et localisation)	Conclusion (justification)
ZPSO-001	Parking Bravo	5 - Planchers et planchers techniques - Revêtements de sols - Joint de dilatation et d'assemblage	Joint de dilatation	P001 (Parking Bravo)	Absence d'amiante (Après analyse en laboratoire)
ZPSO-002	Parking Bravo	5 - Planchers et planchers techniques - Revêtements de sols - Joint de dilatation et d'assemblage	Joint de dilatation	P002 (Parking Bravo)	Absence d'amiante (Après analyse en laboratoire)
ZPSO-003	Parking Bravo	5 - Planchers et planchers techniques - Revêtements de sols - Joint de dilatation et d'assemblage	Joint de dilatation	P003 (Parking Bravo)	Absence d'amiante (Après analyse en laboratoire)
ZPSO-004	Parking Bravo	5 - Planchers et planchers techniques - Revêtements de sols - Joint de dilatation et d'assemblage	Joint de dilatation	P004 (Parking Bravo)	Absence d'amiante (Après analyse en laboratoire)
ZPSO-005	Parking Bravo	5 - Planchers et planchers techniques - Revêtements de sols - Joint de dilatation et d'assemblage	Joint de dilatation	P005 (Parking Bravo)	Absence d'amiante (Après analyse en laboratoire)
ZPSO-006	Parking Bravo	5 - Planchers et planchers techniques - Revêtements de sols - Joint de dilatation et d'assemblage	Joint de dilatation	P006 (Parking Bravo)	Absence d'amiante (Après analyse en laboratoire)

N° Composant*1	Localisation	Parties d'ouvrages ou composants de la construction inspectées	Descriptif	N° Prélèvement (et localisation)	Conclusion (justification)
ZPSO-007	Parking Bravo	5 - Planchers et planchers techniques - Revêtements de sols - Joint de dilatation et d'assemblage	Joint de dilatation	P007 (Parking Bravo)	Absence d'amiante (Après analyse en laboratoire)
ZPSO-008	Parking Bravo	5 - Planchers et planchers techniques - Revêtements de sols - Joint de dilatation et d'assemblage	Joint de dilatation	P008 (Parking Bravo)	Absence d'amiante (Après analyse en laboratoire)
ZPSO-009	Parking Bravo	5 - Planchers et planchers techniques - Revêtements de sols - Joint de dilatation et d'assemblage	Joint de dilatation	P009 (Parking Bravo)	Absence d'amiante (Après analyse en laboratoire)
ZPSO-010	Parking Bravo	5 - Planchers et planchers techniques - Revêtements de sols - Joint de dilatation et d'assemblage	Joint de dilatation	P010 (Parking Bravo)	Absence d'amiante (Après analyse en laboratoire)

3. LISTE DES MATERIAUX ET PRODUITS NE CONTENANT PAS D'AMIANTE SUR JUSTIFICATIF

N° Composant*1	Localisation	Parties d'ouvrages ou composants de la construction inspectées	Descriptif	Conclusion (justification)
Néant	-	-		

4. COMPOSANTS POUR LESQUELS DES SONDAGES ET/OU PRELEVEMENTS DOIVENT ETRE EFFECTUES

N° Composant*1	Localisation	Parties d'ouvrages ou composants de la construction inspectées	Descriptif	Conclusion (justification)
Néant	-	-		

VI. OBLIGATIONS DU PROPRIETAIRE

1. CONSERVATION ET TRANSMISSION DE CE RAPPORT

Conformément aux exigences de l'article 11 de l'arrêté du 16 Juillet 2019 relatif au repérage de l'amiante avant certaines opérations réalisées dans les immeubles bâtis :

« Si le donneur d'ordre n'est pas le propriétaire de l'immeuble bâti concerné par la mission de repérage, il adresse à ce dernier une copie du rapport établi par l'opérateur de repérage.

En cas de mission de repérage portant sur une partie privative d'un immeuble collectif à usage d'habitation, son propriétaire met à jour le contenu du «dossier amiante – parties privatives» (DAPP) prévu au I de l'article R. 1334-29-4 du code de la santé publique, en y intégrant les données issues du rapport ou du pré-rapport de repérage amiante avant travaux. Il tient à disposition et communique ce DAPP, ainsi complété, selon les modalités prévues au II de l'article R. 1334-29-4 du code de la santé publique.

En cas de mission de repérage portant sur les parties communes d'un immeuble collectif à usage d'habitation ou sur un immeuble non utilisé à fin d'habitation, son propriétaire met à jour le contenu du «dossier technique amiante» (DTA) prévu au I de l'article R. 1334-29-5 du code de la santé publique ainsi que de sa fiche récapitulative, en y intégrant les données issues du rapport ou du pré-rapport de repérage amiante avant travaux. Il tient à disposition et communique ce DTA, ainsi complété, selon les modalités prévues au II de l'article R. 1334-29-5 du code de la santé publique.

En cas de mission de repérage portant sur tout ou partie d'un immeuble d'habitation ne comprenant qu'un seul logement, son propriétaire conserve le rapport ou le pré-rapport restituant les conditions de réalisation et les conclusions de cette recherche d'amiante avant travaux. Il communique ce rapport ou ce pré-rapport, sur leur demande, à toute personne physique ou morale appelée à effectuer des travaux dans l'immeuble bâti ainsi qu'aux agents de contrôle de l'inspection du travail mentionnés à l'article L. 8211-1 du code du travail, aux agents du service de prévention des organismes de sécurité sociale et, en cas d'opération relevant du champ de l'article R. 4534-1 du code du travail, de l'organisme professionnel de prévention du bâtiment et des travaux publics. ».

2. OBLIGATIONS CONSECUTIVES AUX TRAVAUX DE RETRAIT OU DE CONFINEMENT

Lorsque le présent rapport est suivi de travaux, le propriétaire doit effectuer après enlèvement ou confinement des matériaux et produits contenant de l'amiante de la liste A ou de la liste B situés à l'intérieur des bâtiments occupés ou fréquentés, les interventions suivantes :

- > Examen visuel des ouvrages par une personne certifiée,
- > Mesures d'empoussièrement par un organisme accrédité par le COFRAC.

Si les travaux ne conduisent pas au retrait total des matériaux et produits de la liste A contenant de l'amiante, il est procédé, par une personne certifiée, à une évaluation périodique de l'état de conservation de ces matériaux dans un délai maximal de trois ans.

Ces interventions sont rendues obligatoires par l'article R.1334-29-3 du code de la Santé Publique.

ANNEXE 1 - FICHE D'IDENTIFICATION



Matériaux : ZPSO-001
 Prélèvement : P001
 Description : Joint de dilatation
 Localisation : Parking Bravo
 Résultat : Absence d'amiante



Matériaux : ZPSO-002
 Prélèvement : P002
 Description : Joint de dilatation
 Localisation : Parking Bravo
 Résultat : Absence d'amiante

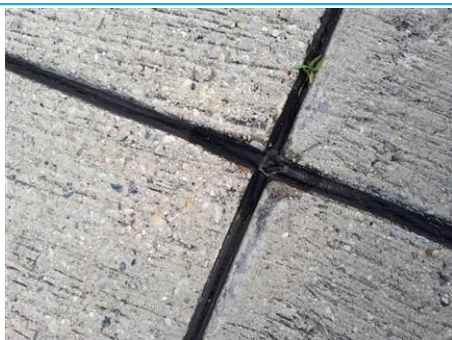

Matériaux : ZPSO-003
 Prélèvement : P003
 Description : Joint de dilatation
 Localisation : Parking Bravo
 Résultat : Absence d'amiante



Matériaux : ZPSO-004
 Prélèvement : P004
 Description : Joint de dilatation
 Localisation : Parking Bravo
 Résultat : Absence d'amiante



Matériaux : ZPSO-005
 Prélèvement : P005
 Description : Joint de dilatation
 Localisation : Parking Bravo
 Résultat : Absence d'amiante



Matériaux : ZPSO-006
 Prélèvement : P006
 Description : Joint de dilatation
 Localisation : Parking Bravo
 Résultat : Absence d'amiante



Matériaux : ZPSO-007
Prélèvement : P007
Description : Joint de dilatation
Localisation : Parking Bravo
Résultat : Absence d'amiante



Matériaux : ZPSO-008
Prélèvement : P008
Description : Joint de dilatation
Localisation : Parking Bravo
Résultat : Absence d'amiante



Matériaux : ZPSO-009
Prélèvement : P009
Description : Joint de dilatation
Localisation : Parking Bravo
Résultat : Absence d'amiante



Matériaux : ZPSO-010
Prélèvement : P010
Description : Joint de dilatation
Localisation : Parking Bravo
Résultat : Absence d'amiante

ANNEXE 2 - PLANS / CROQUIS

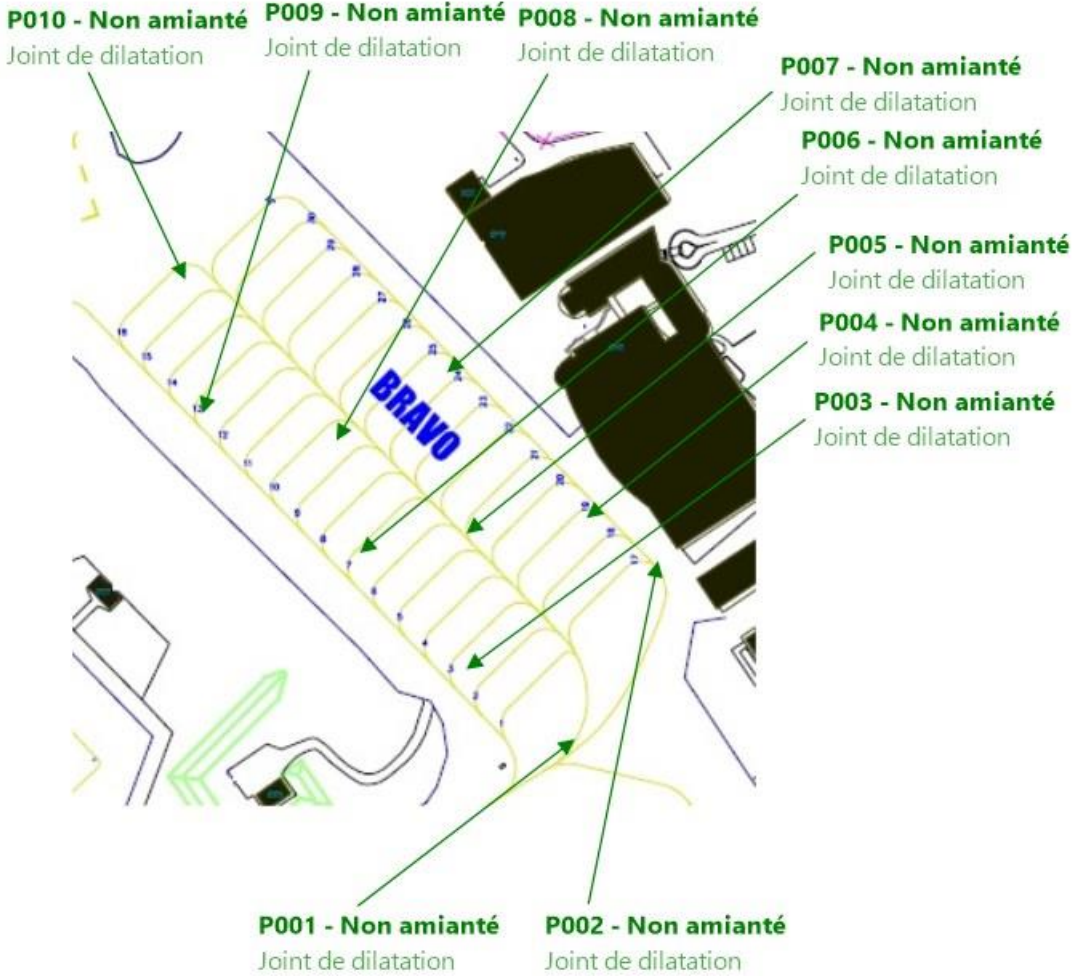
	Planche de repérage technique
	<u>N° planche</u> :1/1
	<u>Nom du plan</u> : Parking BRAVO
	<u>Entreprise réalisant le repérage</u> : SOCOTEC Diagnostic Bordeaux 3 Impasse Henry le Châtelier 33700 MERIGNAC
	<u>Adresse du bien</u> : Zone seuil 06 CENTRE ESSAIS EN VOL DE CAZAUX SIM / Antenne de Cazaux - BP 70413 33164 LA TESTE DE BUCH
	<u>Informations relatives au rapport du repérage</u> : Réf. du rapport : 2307CNABO-DGAEV_Bravo Rédacteur : David LOKIETEK Date : 19/07/2023
<p>Parking BRAVO</p>	<u>Commentaires</u> :

ANNEXE 3 - PV ANALYSES



Parc Ariane – Bâtiment 1 - 44, avenue Ariane
33700 MERIGNAC
Tel : 05.57.92.80.12
www.itga.fr



Accréditation n° 1-5968

Portée disponible
sur www.cofrac.fr



L'accréditation du COFRAC atteste de la compétence des laboratoires pour les seuls essais couverts par l'accréditation qui sont identifiés par le symbole :

RAPPORT SYNTHÉTIQUE D'ANALYSE NUMÉRO IT0523-7544 EN DATE DU 05/07/2023

RECHERCHE ET IDENTIFICATION D'AMIANTE SUR PRELEVEMENT(S) DE MATÉRIAU(X)

*Ce rapport ne concerne que les échantillons soumis à l'analyse tels qu'ils ont été reçus au laboratoire.
Le laboratoire n'est pas responsable des données fournies par le client qui sont simplement retranscrites et identifiées comme telles.*

Client : SOCOTEC DIAGNOSTIC BORDEAUX (CNABO) 3 Impasse Henry Le Chatelier 33700 MERIGNAC	Ref. Commande ITGA : IT0523-7544 Ref. Commande Client : 2307CNABO-DGAIEV_Bravo_2023_07_03_0955_2762
--	--

Prélèvement(s) : Reçu au laboratoire le : 03/07/2023

Préparation(s) : Effectuée de façon à être représentative de l'échantillon conformément à l'arrêté du 1er octobre 2019 :
ou
- Pour une analyse au Microscopie Optique à Lumière Polarisée (MOLP) : Prélèvement et montage adapté sur lame de microscopie
- Pour une analyse au Microscopie Electronique à Transmission Analytique (META) en fonction de la nature de la prise d'essai :
(A) - Traitement mécanique en milieu aqueux
(B) - Traitement chimique et mécanique au chloroforme

Technique(s) : - Microscopie Optique à Lumière Polarisée (guide HSG 248 - Appendice 2) : Morphologie et critères optiques
Analytique(s) : La détection de fibres d'amiante optiquement observables est garantie si la teneur est supérieure ou égale à 0,1 % en masse.
ou
- Microscopie Electronique à Transmission Analytique (parties pertinentes de la norme NF X 43-050) : Morphologie, EDX et diffraction électronique
La détection de fibres d'amiante est garantie si la teneur est supérieure ou égale à 0,1 % en masse.

Résultat(s) :

Fraction analysée	Technique analytique (Méthode de préparation et date d'analyse)	Résultat / Variété d'amiante	Éléments analytiques
Ref dossier client : 2307CNABO-DGAIEV_Bravo - Zone seuil 06 CENTRE ESSAIS EN VOL DE CAZAUX SIM / Antenne de Cazaux - BP 70413 33164 LA TESTE DE BUCH		Ref échantillon ITGA : IT052307-738	
Ref échantillon client : P001 - Joint de dilatation - Seuil 06		Description ITGA : Matériau bitumineux noir avec poussières	
Matériau bitumineux noir avec poussières	META (B) le 05/07/2023 Nombre de préparations : 1 Nombre de supports d'analyse : 2	Amiante non détecté (1) / -	Analyste : TDL
Ref dossier client : 2307CNABO-DGAIEV_Bravo - Zone seuil 06 CENTRE ESSAIS EN VOL DE CAZAUX SIM / Antenne de Cazaux - BP 70413 33164 LA TESTE DE BUCH		Ref échantillon ITGA : IT052307-739	
Ref échantillon client : P002 - Joint de dilatation - Parking Bravo		Description ITGA : Matériau souple gris avec poussières	
Matériau souple gris avec poussières	META (B) le 05/07/2023 Nombre de préparations : 1 Nombre de supports d'analyse : 2	Amiante non détecté (1) / -	Analyste : TDL

La reproduction de ce rapport n'est autorisée que sous sa forme intégrale ; ce rapport ne doit pas être reproduit partiellement sans l'approbation du laboratoire.

Sauf demande particulière et écrite du client, les échantillons sont conservés pendant 6 mois et les rapports pendant 10 ans.

DTA 164-01 rev 16

Page 1/3

RAPPORT SYNTHÉTIQUE D'ANALYSE NUMÉRO IT0523-7544 EN DATE DU 05/07/2023
RECHERCHE ET IDENTIFICATION D'AMIANTE SUR PRÉLEVEMENT(S) DE MATÉRIAU(X)

Fraction analysée	Technique analytique (Méthode de préparation et date d'analyse)	Résultat / Variété d'amiante	Éléments analytiques
Réf dossier client : 2307CNABO-DGAEV_Bravo - Zone seuil 06 CENTRE ESSAIS EN VOL DE CAZAUX SIM / Antenne de Cazaux - BP 70413 33164 LA TESTE DE BUCH Réf échantillon client : P003 - Joint de dilatation - Parking Bravo		Réf échantillon ITGA : IT052307-740 Description ITGA : Matériau bitumineux noir	
Matériau bitumineux noir	META (B) le 05/07/2023 Nombre de préparations : 1 Nombre de supports d'analyse : 2	Amiante non détecté (1) / -	Analyste : TDL
Réf dossier client : 2307CNABO-DGAEV_Bravo - Zone seuil 06 CENTRE ESSAIS EN VOL DE CAZAUX SIM / Antenne de Cazaux - BP 70413 33164 LA TESTE DE BUCH Réf échantillon client : P004 - Joint de dilatation - Parking Bravo		Réf échantillon ITGA : IT052307-741 Description ITGA : Matériau jaune / Matériau souple gris	
Matériau jaune non séparable + Matériau souple gris	META (B) le 05/07/2023 Nombre de préparations : 1 Nombre de supports d'analyse : 2	Amiante non détecté (1) / -	Analyste : TDL (2)
Réf dossier client : 2307CNABO-DGAEV_Bravo - Zone seuil 06 CENTRE ESSAIS EN VOL DE CAZAUX SIM / Antenne de Cazaux - BP 70413 33164 LA TESTE DE BUCH Réf échantillon client : P005 - Joint de dilatation - Parking Bravo		Réf échantillon ITGA : IT052307-742 Description ITGA : Matériau bitumineux noir	
Matériau bitumineux noir	META (B) le 05/07/2023 Nombre de préparations : 1 Nombre de supports d'analyse : 2	Amiante non détecté (1) / -	Analyste : RMB
Réf dossier client : 2307CNABO-DGAEV_Bravo - Zone seuil 06 CENTRE ESSAIS EN VOL DE CAZAUX SIM / Antenne de Cazaux - BP 70413 33164 LA TESTE DE BUCH Réf échantillon client : P006 - Joint de dilatation - Parking Bravo		Réf échantillon ITGA : IT052307-743 Description ITGA : Matériau souple noir	
Matériau souple noir	META (B) le 05/07/2023 Nombre de préparations : 1 Nombre de supports d'analyse : 2	Amiante non détecté (1) / -	Analyste : RMB
Réf dossier client : 2307CNABO-DGAEV_Bravo - Zone seuil 06 CENTRE ESSAIS EN VOL DE CAZAUX SIM / Antenne de Cazaux - BP 70413 33164 LA TESTE DE BUCH Réf échantillon client : P007 - Joint de dilatation - Parking Bravo		Réf échantillon ITGA : IT052307-744 Description ITGA : Matériau souple noir	
Matériau souple noir	META (B) le 05/07/2023 Nombre de préparations : 1 Nombre de supports d'analyse : 2	Amiante non détecté (1) / -	Analyste : TDL

La reproduction de ce rapport n'est autorisée que sous sa forme intégrale ; ce rapport ne doit pas être reproduit partiellement sans l'approbation du laboratoire.

Sauf demande particulière et écrite du client, les échantillons sont conservés pendant 6 mois et les rapports pendant 10 ans.

DTA 164-01 rev 16

Page 2/3

RAPPORT SYNTHÉTIQUE D'ANALYSE NUMÉRO I T0523-7544 EN DATE DU 05/07/2023
RECHERCHE ET IDENTIFICATION D'AMIANTE SUR PRELEVEMENT(S) DE MATÉRIAU(X)

Fraction analysée	Technique analytique (Méthode de préparation et date d'analyse)	Résultat / Variété d'amiante	Éléments analytiques
Réf dossier client : 2307CNABO-DGAEV_Bravo - Zone seuil 06 CENTRE ESSAIS EN VOL DE CAZAUX SIM / Antenne de Cazaux - BP 70413 33164 LA TESTE DE BUCH Réf échantillon client : P008 - Joint de dilatation - Parking Bravo	Réf échantillon ITGA : IT052307-745 Description ITGA : Matériau bitumineux noir		
Matériau bitumineux noir	META (B) le 05/07/2023 Nombre de préparations : 1 Nombre de supports d'analyse : 2	Amiante non détecté (1) / -	Analyste : RMB
Réf dossier client : 2307CNABO-DGAEV_Bravo - Zone seuil 06 CENTRE ESSAIS EN VOL DE CAZAUX SIM / Antenne de Cazaux - BP 70413 33164 LA TESTE DE BUCH Réf échantillon client : P009 - Joint de dilatation - Parking Bravo	Réf échantillon ITGA : IT052307-746 Description ITGA : Matériau bitumineux noir		
Matériau bitumineux noir	META (B) le 05/07/2023 Nombre de préparations : 1 Nombre de supports d'analyse : 2	Amiante non détecté (1) / -	Analyste : TDL
Réf dossier client : 2307CNABO-DGAEV_Bravo - Zone seuil 06 CENTRE ESSAIS EN VOL DE CAZAUX SIM / Antenne de Cazaux - BP 70413 33164 LA TESTE DE BUCH Réf échantillon client : P010 - Joint de dilatation - Parking Bravo	Réf échantillon ITGA : IT052307-747 Description ITGA : Matériau bitumineux noir avec poussières		
Matériau bitumineux noir avec poussières	META (B) le 05/07/2023 Nombre de préparations : 1 Nombre de supports d'analyse : 2	Amiante non détecté (1) / -	Analyste : RMB

(1) Aucune fibre d'amiante n'a été détectée, l'échantillon objet de l'essai peut éventuellement renfermer une teneur en fibre d'amiante inférieure à la limite de détection.
(2) Pour les couches non-séparables et identifiées comme telles, la limite de détection est garantie sur la prise d'essai. La limite de détection est garantie sur chaque couche si la prise d'essai contient au plus 2 couches en quantité suffisante pour analyse.
Les couches formalisées en gras dans la description ITGA ont été identifiées par le laboratoire alors qu'elles n'avaient pas été distinguées par le client. Si les couches étaient susceptibles de contenir de l'amiante par nature elles ont fait l'objet d'une analyse.
Dans le cas d'une demande d'analyse de couche(s) spécifique(s), seules les couches non distinguables à l'œil nu par le client, ont été analysées.

Validé par : **Rémi BAKOTO** Analyste

La reproduction de ce rapport n'est autorisée que sous sa forme intégrale ; ce rapport ne doit pas être reproduit partiellement sans l'approbation du laboratoire.

Sauf demande particulière et écrite du client, les échantillons sont conservés pendant 6 mois et les rapports pendant 10 ans.

DTA 164-01 rev 16

Page 3/3

ANNEXE 4 - AUTRES DOCUMENTS

Néant

ANNEXE 5 - CERTIFICAT DE COMPETENCES



Certificat de compétences Diagnosticteur Immobilier

N° CPDI 2619 Version 005

Je soussignée, Juliette JANNOT, Directrice Générale d'I.Cert, atteste que :

Monsieur LOKIETEK David

Est certifié(e) selon le référentiel I.Cert en vigueur (CPE DI DR 01 (cycle de 5 ans) - CPE DI DR 06 (cycle de 7 ans)), dispositif de certification de personnes réalisant des diagnostics immobiliers pour les missions suivantes :

Amiante avec mention	Amiante Avec Mention
	Date d'effet : 18/07/2022 - Date d'expiration : 17/07/2029
Amiante sans mention	Amiante Sans Mention
	Date d'effet : 18/07/2022 - Date d'expiration : 17/07/2029

En foi de quoi ce certificat est délivré, pour valoir et servir ce que de droit.
Edité à Saint-Grégoire, le 11/07/2022.



Arrêté du 21 novembre 2006 modifié définissant les critères de certification des compétences des personnes physiques opérateurs des conseils de risque d'exposition au plomb, des diagnostics du risque d'intoxication par le plomb des peintures ou des contrôles après travaux en présence de plomb, et les critères d'accréditation des organismes de certification - Arrêté du 25 juillet 2016 définissant les critères de certification des compétences des personnes physiques opérateurs de repérages, d'évaluation périodique de l'état de conservation des matériaux et produits contenant de l'amiante, et d'examen visuel après travaux dans les immeubles bâtis, et les critères d'accréditation des organismes de certification - Arrêté du 8 novembre 2019 relatif aux compétences des personnes physiques opérateurs de repérages, d'évaluation périodique de l'état de conservation des matériaux et produits contenant de l'amiante, et d'examen visuel après travaux, dans les immeubles bâtis, ou Arrêté du 21 novembre 2006 définissant les critères de certification des compétences des personnes physiques opérateurs de repérage et de diagnostic amianté dans les immeubles bâtis et les critères d'accréditation des organismes de certification - Arrêté du 30 octobre 2006 modifié définissant les critères de certification des compétences des personnes physiques réalisant l'état relatif à la présence de termites dans le bâtiment et les critères d'accréditation des organismes de certification - Arrêté du 16 octobre 2006 modifié définissant les critères de certification des compétences des personnes physiques réalisant le diagnostic de performance énergétique ou l'attestation de prise en compte de la réglementation thermique, et les critères d'accréditation des organismes de certification - Arrêté du 6 avril 2007 modifié définissant les critères de certification des compétences des personnes physiques réalisant l'état de l'installation intérieure de gaz et les critères d'accréditation des organismes de certification - Arrêté du 8 juillet 2008 modifié définissant les critères de certification des compétences des personnes physiques réalisant l'état de l'installation intérieure d'électricité et les critères d'accréditation des organismes de certification - Ou Arrêté du 7 juillet 2018 modifié définissant les critères de certification des opérateurs de diagnostic technique et des organismes de formation et d'accréditation des organismes de certification Ou Arrêté du 24 décembre 2021 définissant les critères de certification des opérateurs de diagnostic technique et des organismes de formation et d'accréditation des organismes de certification.

I.Cert
Institut de Certification

Certification de personnes
Diagnosticteur
Portée disponible sur www.icert.fr

Parc d'Affaires, Espace Performance – Bât K – 35760 Saint-Grégoire

cofrac
ACCREDITATION
N° 4-0322
PORTÉE
CERTIFICATION DISPONIBLE SUR
WWW.COFRAC.FR

CPE DI FR 11 rev18

ANNEXE 6 - ATTESTATION D'ASSURANCE

Votre intermédiaire
MARSH SAS
 Département Construction
 Tour Ariane
 5, Place des Pyramides
 La Défense 9
 92088 Paris La Défense Cedex

☎ **01 41 34 50 00**

📠 **01 41 34 55 00**

N°ORIAS **07 001 037**
 Site ORIAS www.orias.fr

Votre contrat

Construction : Responsabilité
 civile professionnelle et
 exploitation

Vos références

Contrat : **37503519275087**
 Client : **0010834120**



Assurance et Banque

SOCOTEC DIAGNOSTIC
 21 Route d'Albert
 62450 AVESNES LES BAPAUME

ATTESTATION D'ASSURANCE

L'entreprise d'assurance AXA France IARD atteste que :

SOCOTEC DIAGNOSTIC
 21 Route d'Albert
 62450 AVESNES LES BAPAUME
 N°SIREN : 479 076 838 00032

Est bénéficiaire des garanties du contrat d'assurance n° 37503519275087 pour la période du 01/01/2023 au 31/12/2023.

Le contrat garanti l'ensemble de ses responsabilités civile professionnelle et exploitation encourues du fait des missions qui lui sont confiées.

Le contrat garantit, à hauteur de 1.500.000 € par sinistre, notamment :

Les missions relatives à l'état mentionnant la présence ou l'absence de matériau contenant de l'amiante, prévus soit à l'article L.1334-12-1 du code de la santé publique et définie aux articles R.1334-20 à 25 du code de la santé publique, soit aux articles R.4412-97 à R.4412-97-6 du code du travail ainsi que toutes missions de vérification technique et d'assistance technique liées à l'amiante.

Les missions relatives à l'établissement du diagnostic de performance énergétique prévu à l'article L.134-1 du code de la construction et de l'habitation.

Les missions relatives à l'établissement de l'état des installations intérieures de gaz prévu à l'article L.134-6 du code de la construction et de l'habitation.

Les missions relatives à l'établissement de l'état des installations électriques prévu à l'article L.134-7 du code de la construction et de l'habitation.

Les missions relatives à l'établissement de l'état relatif à la présence de termites dans les bâtiments prévu à l'article L.133-6 du code de la construction et de l'habitation.

Les missions de diagnostic ou de vérification relatives à la présence de plomb dans les bâtiments ainsi que les missions relatives à l'établissement du constat de risque d'exposition au plomb prévu aux articles L.1334-5 et L.1334-6 du code de la santé publique.

La présente attestation ne peut engager l'assureur au-delà des clauses et conditions du contrat auquel elle se réfère.

Nanterre le 02/12/2022

POUR LA SOCIETE :

Guillaume BORIE
 Directeur Général Délégué d'AXA France



AXA France IARD - SA, au capital de 214 799 030 € - 722 057 460 RCS Nanterre, TVA intracommunautaire n° FR 14 722 057 460. AXA France Vie - SA, au capital de 487 725 073,50 € - 310 499 959 RCS Nanterre. AXA Assurances IARD Mutuelle - Société d'Assurance Mutuelle contre l'incendie, les accidents et risques divers, Siren 775 699 309, TVA intracommunautaire n° FR 39 775 699 309. AXA Assurances Vie Mutuelle - Société d'Assurance Mutuelle sur la vie et de capitalisation - Siren 353 457 245 - Sièges sociaux : 313, Terrasses de l'Arche 92727 Nanterre Cedex. Juridica - SA, au capital de 14 627 854,68 € - 372 079 150 RCS Versailles - Siège social : 1, place Victorien Sardou 78160 Marly-le-Roi. AXA Assistance France Assurances - SA, au capital de 31 275 660 6451, 392, 724 RCS Nanterre - Siège social : 6, rue André Gide 92320 Châtillon TVA intracommunautaire n° FR 81 451 392 724. Entreprises régies par le Code des assurances.